

# Fiscaal Actueel

Uitgave van het Register Belastingadviseurs

02



**HOOYMANS  
VAN DER MEER BV**  
*administratiekantoor*

Achterweg 43 • 2242 JX Wassenaar  
telefoon 070 - 511 89 00  
www.hooymansvandermeer.nl

Klantennieuwsbrief met actuele en praktische artikelen, speciaal voor klanten van leden van het RB.

.....  
nummer 2 **2014**  
.....

REGISTER ■  
BELASTING ■  
ADVISEURS ■

## Belang bij de WOZ-waarde

Ook als erfgenaam kunt u belang hebben bij de WOZ-waarde van de eigen woning van uw ouders. Ook als u niet de woning erft, maar slechts een vordering op uw langstlevende ouder, heeft u een belang.

**D**e waarde van de vordering wordt namelijk mede bepaald door de WOZ-waarde van de eigen woning.

Verkrijgingen krachtens erfrecht, dus ook de vordering op de langstle-

vende ouder, zijn in beginsel belast met erfbelasting, tenzij er sprake is van een vrijstelling. Is de waarde van deze vordering hoger dan € 19.868 (2014), dan bent u over het meerdere erfbelasting verschuldigd. Wat kunt u als erfgenaam doen als u de WOZ-waarde van de woning van uw ouders te hoog vindt?



Onlangs heeft de rechter beslist dat u als erfgenaam bezwaar kunt maken tegen de WOZ-waarde van de woning van uw ouders. Ook als u als erfgenaam niet de woning erft, maar slechts een vordering op uw langstlevende ouder. In dat laatste geval bent u belanghebbende bij de WOZ-waarde,

omdat u vanwege de heffing van de erfbelasting een fiscaal belang heeft. U kunt dan bij de gemeente een WOZ-beschikking

aanvragen voor de woning van uw ouders. De gemeente moet u deze binnen acht weken toesturen. Tegen deze beschikking kunt u vervolgens in bezwaar.

**“Ook als u niet de woning van uw ouders erft, kunt u belang hebben bij de WOZ-waarde”**

► **Neemt u voor meer informatie contact op met uw RB-adviseur.**

## Kort nieuws

*in een snelle scan op  
de hoogte*

### ► Erfbelasting woning gebaseerd op WOZ-waarde

Onlangs oordeelde de Hoge Raad dat voor de erfbelasting voor een woning niet mag worden uitgegaan van een (lage) verkoopwaarde, maar van de WOZ-waarde. Is men het niet eens met de WOZ-waarde, dan staan hier rechtsmiddelen tegen open.

### ► Ouderparticipatie- crèches

De minister van SZW heeft aangegeven dat OPC's (ouderparticipatiecrèches) niet voldoen aan de wettelijke eisen voor kinderopvanginstellingen. Ouders van kinderen in een OPC krijgen wel kinderopvangtoeslag. Dit verandert waarschijnlijk per 1 januari 2016. De 'gedoogsituatie' wordt per 31 december 2014 beëindigd als de OPC's niet akkoord gaan met het voorstel. Dan wordt niet langer kinderopvangtoeslag uitbetaald.

### ► Beargumenteer verzoek om uitstel van behandeling

In beginsel accepteert een rechter een verzoek om uitstel van de mondelinge behandeling van een zitting, tenzij een ander belang zwaarder weegt. Toen een belanghebbende geen actie ondernam en voor de derde keer verzocht om uitstel wees Hof Amsterdam dit af. Het belang van de voortgang van de rechtszaak ging voor.

# Mogelijk ruimere uitwerking regels fiscale eenheid

**Als een bv ten minste 95% van de aandelen in een andere bv houdt, kunnen zij onder voorwaarden een fiscale eenheid vennootschapsbelasting vormen.**

Dat geldt ook voor een belang in een kleindochtermaatschappij, mits de dochtermaatschappij ook deel uitmaakt van de fiscale eenheid.

Bij een fiscale eenheid wordt de vennootschapsbelasting geheven bij de moedermaatschappij. Voordelen van een fiscale eenheid zijn o.a.: slechts één aangifte vennootschapsbelasting voor alle gevoegde maatschappijen samen, verrekening verliezen en winsten van de maatschappijen in hetzelfde jaar, onderlinge transacties tussen de maatschappijen zonder (directe) winstneming.

Essentieel is dat de moedermaatschappij en (klein)dochtermaatschappij in Nederland zijn gevestigd. Dat geldt ook voor internationale concerns. Nederlandse wetgeving staat echter geen fiscale eenheid toe tussen twee dochtermaatschappijen in Nederland waarvan de moedermaatschappij is gevestigd in

een andere lidstaat van de EU zonder vaste inrichting in Nederland, of tussen een moedermaatschappij en een kleindochtermaatschappij in Nederland, als de dochtermaatschappij is gevestigd in een andere lidstaat van de EU zonder vaste inrichting in Nederland.

De Nederlandse rechter heeft aan het Europese Hof van Justitie gevraagd of deze uitsluitingen in strijd zijn met de vrijheid van vestiging binnen de EU. De Advocaat-Generaal van het Europese Hof van Justitie is van mening dat dit het geval is. Nu moet het antwoord van het Hof van Justitie zelf worden afgewacht. Neemt u voor meer informatie contact op met uw RB-adviseur.



## Bescherming erfgenamen tegen schulden van de nalatenschap

De staatssecretaris van Veiligheid en Justitie heeft op 6 februari 2014 een concept-wetsvoorstel gepubliceerd op grond waarvan erfgenamen bij zuivere aanvaarding van een nalatenschap in bepaalde gevallen worden beschermd tegen onverwachte schulden. Het wetsvoorstel was ter con-

sultatie voorgelegd op internetconsultatie.nl zodat hierop kon worden gereageerd. Bij zuivere aanvaarding verkrijgt de erfgenaam alle goederen en schulden van de nalatenschap. Is het saldo van de nalatenschap negatief, dan is de erfgenaam met privévermogen aansprakelijk voor het tekort. Na zuivere aanvaarding kun-

nen 'onverwachte' schulden opkomen. In het concept-wetsvoorstel wordt geregeld dat de erfgenaam de kantonrechter binnen drie maanden na ontdekking van de schuld kan verzoeken om hem (al dan niet gedeeltelijk) te ontheffen van de verplichting deze schuld uit zijn privévermogen te voldoen.

# Zelfstandigheid in de zorg

De Belastingdienst en zelfstandige zorgverleners verschillen (bij het vaststellen van een definitieve aanslag) regelmatig van mening over de vraag of er sprake is van het drijven van een onderneming.



Zelfstandige zorgverleners moeten echter ook bij het aanvragen van een Verklaring Arbeidsrelatie (VAR) rekening houden met het standpunt van de Belastingdienst. Als de zorgverlener via een bemiddelingsbureau zijn opdrachten ontvangt, dan zal de Belastingdienst meestal geen VAR-WUO (Winst uit Onderneming) afgeven. De zorgverlener kan bezwaar maken tegen de afgegeven VAR. Uiteindelijk zal de rechter moeten beoordelen of de afgegeven VAR juist is of gewijzigd moet worden in een VAR-WUO. Problemen kunnen voorkomen worden indien gebruik wordt gemaakt van de door de Belastingdienst en zorginstellingen afgesloten raamovereenkomst. Hiermee

is voor wat betreft de zogenaamde AWBZ-zorg een alternatief geschapen, waarbij de zelfstandigheid van de zorgverlener verzekerd is.

Een aandachtspunt is ook de btw-positie van zzp'ers in de zorg. Het is verdedigbaar dat de btw-vrijstelling voor medische diensten ook wordt toegepast door zzp'ers in die sector. Onlangs zijn door een Duitse rechter over een vergelijkbare kwestie prejudiciële vragen gesteld aan het Europese Hof van Justitie. Eén van de vragen is of een uitzendbureau in de zorg ook een beroep kan doen op de btw-vrijstelling. Als het Hof die vraag met "ja" beantwoordt, lijken de diensten van zzp'ers in de zorg ook vrijgesteld. Nog niet bekend is wanneer het Hof van Justitie uitspraak doet in deze zaak.

## Bedrijfsopvolging

*Uit twee recente uitspraken van gerechtshoven blijkt dat het onder omstandigheden ook mogelijk is om de bedrijfsopvolgingsregeling toe te passen op een vastgoedonderneming.*

Als een onderneming wordt verkocht, vererft of wordt geschonken, moet in principe belasting worden betaald. Voor de heffing van inkomstenbelasting maar ook voor de heffing van erfbelasting en/of schenkbelasting bestaan echter regelingen waardoor de onderneming zonder belastingheffing kan overgaan. De bedrijfsopvolgingsregeling voor vererving of schenking is alleen van toepassing op ondernemingsvermogen. De Belastingdienst stelt zich op het standpunt dat een vastgoedonderneming geen onderneming is, maar een belegging, met als gevolg dat de bedrijfsopvolgingsregeling niet kan worden toegepast op een vastgoedonderneming.

Onlangs heeft de rechter in twee zaken geoordeeld over deze kwestie. In beide zaken werd geoordeeld dat de bedrijfsopvolgingsregeling ook van toepassing was op een vastgoedonderneming. Zowel gerechtshof Den Haag als gerechtshof Arnhem concludeerde dat de feitelijk verrichte werkzaamheden meer inhielden dan normaal actief vermogensbeheer en de vastgoedactiviteiten een onderneming vormden. Uit deze uitspraken kan worden afgeleid dat het onder omstandigheden toch mogelijk is om de bedrijfsopvolgingsregeling toe te passen op een vastgoedonderneming.

## Kort nieuws

*in een snelle scan op  
de hoogte*

### ► Privégebruik auto ook mogelijk bij 24-uursdiensten

Volgens een onderhoudsmonteur die 24-uursdiensten draaide, kon een bedrijfsauto niet voor privédoeleinden worden gebruikt en was er daarom geen bijtelling. De Hoge Raad oordeelde echter dat de onderhoudsmonteur wél privé kan rijden met een bedrijfsauto. Kilometers buiten de tijd van een oproep, zijn privé.

### ► Bewaren bewijs- stukken loont (1)

Omdat een belastingplichtige stelde dat lijfrente-uitkeringen onbelast waren, moest hij aantonen dat de premies niet waren afgetrokken. Omdat hij de gegevens niet had, wees hij op de bewaarplicht van de Belastingdienst. De rechtbank oordeelde echter dat de belastingplichtige niet werd ontheven van de eigen verantwoordelijkheid, ook al zou de inspecteur een bewaarplicht hebben.

### ► Bewaren bewijs- stukken loont (2)

Omdat een dga geen aangifte inkomstenbelasting had ingediend, legde de Belastingdienst ambtshalve een aanslag op. Opnamen bij de bv werden als belast dividend aangemerkt. De dga stelde dat dit onbelaste terugbetalingen van een lening waren maar bij gebrek aan informatie bevestigde Hof Arnhem-Leeuwarden het standpunt van de Belastingdienst.

## Digitaal procederen

Vrijwel alle belastingplichtigen in Nederland hebben hun aangifte inkomstenbelasting digitaal ingediend. Het gebruik van DigiD is hiervoor vereist. Ook een fiscale dienstverlener zal de aangiften van zijn klanten digitaal indienen.

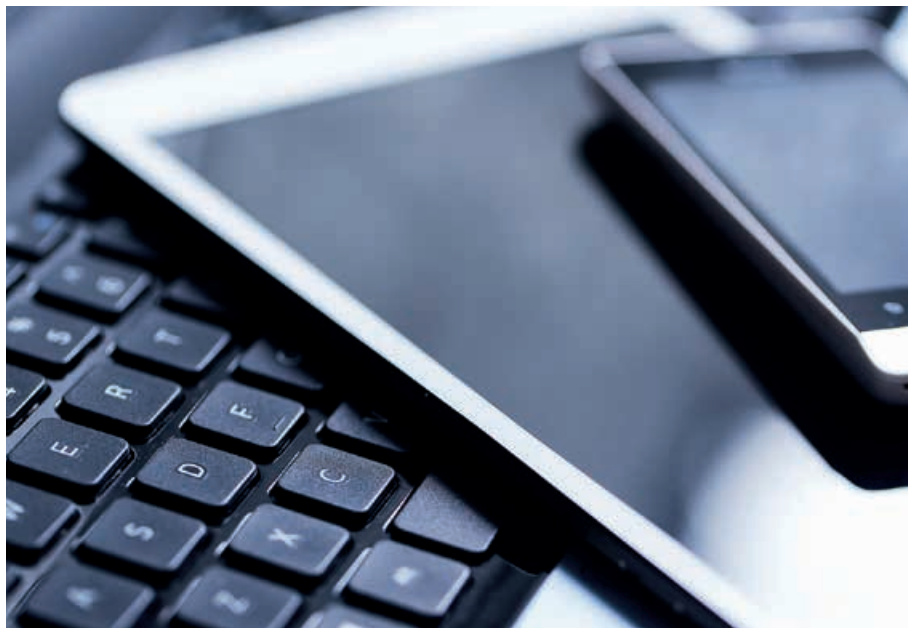

Dit kan met een beveiligde verbinding met de Belastingdienst, dus zonder de DigiD van belastingplichtigen. Het is echter nog niet zo gebruikelijk om een bezwaarschrift of beroepschrift digitaal in te dienen.

Als u het niet eens bent met een definitieve aanslag inkomstenbelasting

***“Met uw DigiD kunt u ook digitaal een bezwaarschrift indienen bij de Belastingdienst”***

dan kunt u schriftelijk bezwaar maken tegen deze aanslag. Met uw DigiD kunt u ook op digitale wijze een be-

zwaarschrift indienen bij de Belastingdienst. U kunt echter geen bewijsstukken meesturen, dat moet nog via de normale postbezorging. U kunt op dezelfde digitale wijze ook beroep instellen bij de Rechtbank als u het niet eens bent met de uitspraak van de Belastingdienst op uw ingediende bezwaarschrift. In tegenstelling tot het digitale bezwaar, kunt u bij het beroepschrift wél bijlagen digitaal toevoegen. Hoewel het dus eenvoudiger is geworden om zelf bezwaar te maken of in beroep te gaan, kan het verstandig zijn hiervoor een fiscale dienstverlener in te schakelen. Daarmee kunnen fouten worden voorkomen en is de kans op succes groter. Meer informatie over digitaal bezwaar indienen vindt u op de website van de Belastingdienst, informatie over digitaal beroep instellen op [rechtspraak.nl](https://rechtspraak.nl).

## Rijksdienst voor Ondernemend Nederland

Sinds 1 januari 2014 bestaat de Rijksdienst voor Ondernemend Nederland. Deze Rijksdienst is onderdeel van het ministerie van Economische Zaken en is ontstaan uit een fusie van Agentschap NL en Dienst Regelingen. Ook zijn taken van de Productschappen hier ondergebracht.

Het doel van de Rijksdienst voor Ondernemend Nederland is het vergroten van kansen van ondernemers en het versterken van hun positie. Op de website van de Rijksdienst kunt u als ondernemer terecht voor informatie over duurzaam, innovatief, agrarisch en internationaal ondernemen. De website biedt bijvoorbeeld informatie over wet- en regelgeving in een groot aantal landen, waaronder informatie over belastingen. Verder vindt u er informatie over diverse subsidies en informatie over (fiscale) regelingen zoals de energie-investeringsaftrek (EIA), de milieu-investeringsaftrek (MIA), de vervroegde afschrijving milieu-investeringen (Vamil), de Wet bevordering speuren ontwikkelingswerk (Wbso), de research- en development aftrek (RDA)

en de Subsidieregeling praktijkklaren. De Subsidieregeling praktijkklaren betreft een vervanging van de Wet vermindering afdracht loonbelasting en premie voor de volksverzekeringen (WVA). De Rijksdienst werkt in binnen- en buitenland samen met overheden, kennisinstellingen, internationale organisaties en tal van andere partnerorganisaties. U kunt subsidies en regelingen aanvragen via het eLoket op de website. Heeft u vragen over fiscale faciliteiten voor ondernemers, kijk dan voor meer informatie op [rvo.nl](http://rvo.nl) of neem contact op met uw RB-adviseur.

## Controle aangifte IB 2013

*Momenteel zijn er al veel aangiften inkomstenbelasting 2013 ingediend. Ieder jaar selecteert de Belastingdienst enkele onderwerpen in de aangifte inkomstenbelasting waaraan dat jaar extra aandacht wordt besteed.*

Voor de aangifte inkomstenbelasting 2013 zijn de volgende thema's geselecteerd waarop extra wordt gecontroleerd:

- zorgkosten, zoals diëetkosten en medicijnen
- gastouders
- zorgverleners die zorg verlenen aan houders van een persoonsgebonden budget
- hypotheekverhoging
- giften
- echtscheiding
- vermogen in het buitenland en Belgisch pensioen

Het is mogelijk dat de Belastingdienst bij de beoordeling en afwikkeling van uw aangifte met name over deze onderwerpen in uw aangifte informatie vraagt.

Een ander actueel onderwerp is de tijdelijke boetevrije inkeerregering. Heeft u inkomsten of (buitenlands) vermogen niet opgegeven in de (eerdere) aangifte(n) inkomstenbelasting, dan heeft u de mogelijkheid om deze vrijwillig te verbeteren. Dit heet de inkeerregering. Doet u dat vóór 1 juli 2014, dan kunt u nog gebruik maken van de tijdelijke verruiming van de inkeerregering. Onder voorwaarden wordt dan ook voor eerdere aangiften geen vergrijpboete opgelegd. Kijkt u voor meer informatie over de hiervoor genoemde thema's of de voorwaarden van de inkeerregering op [belastingdienst.nl](http://belastingdienst.nl).

## Voorlopige aanslagen

De Belastingdienst legt regelmatig voorlopige aanslagen op die later blijken af te wijken van de definitieve aanslagen. Dit kan bijvoorbeeld komen door een latere wetswijziging.

Bij een ingrijpende wetswijziging kost het geruime tijd om deze te verwerken in de automatiseringssystemen van de

Belastingdienst. Om te voorkomen dat de Belastingdienst veel voorlopige aanslagen moet aanpassen, heeft de inspecteur de mogelijkheid gekregen een wijzigingsverzoek voor een voorlopige aanslag te negeren als een wetswijziging niet, niet-volledig, niet-juist of niet-tijdig in de automatisering is verwerkt. Uiterlijk bij de definitieve

aanslag over het (boek) jaar worden voornoemde onjuistheden hersteld. De verplichting tot herziening op verzoek van de belastingplichtige blijft wel bestaan als de voorlopige aanslag 'aanmerkelijk' afwijkt van het vermoedelijke bedrag van de belastingschuld. De staatssecretaris heeft niet duidelijk gemaakt wanneer hiervan sprake is.



## Kort nieuws

*in een snelle scan op  
de hoogte*

### ► Duurzame energie aantrekkelijker voor huurders

Volgens de minister van EZ krijgen huurders met zonnepanelen op het dak van de verhuurder vanaf 2015 mogelijk korting op energibelasting. Nu krijgen huurders alleen vrijstelling als zij eigen panelen op het dak hebben. Met de nieuwe regeling, worden door de verhuurder geplaatste zonnepanelen gezien als onderdeel van het verhuurde pand.

### ► Tweede Kamer akkoord met wets- voorstel hervorming kindregelingen

Op 11 maart 2014 ging de Tweede Kamer akkoord met het wetsvoorstel hervorming kindregelingen. De meeste maatregelen gaan per 1 januari 2015 in. In het nieuwe stelsel krijgen ouders te maken met 4 in plaats van 11 regelingen: kinderbijslag, kindgebonden budget, combinatiekorting en kinderopvangtoeslag.

### ► Geen wijziging belastingstelsel

Minister Dijsselbloem (Financiën) stelde onlangs dat wordt nagedacht over een herziening van het belastingstelsel. Een verlaging van belasting op arbeid zou moeten worden gecompenseerd door een verhoging van belasting op vermogen. Staatssecretaris Wiebes zei echter dat het nu geen tijd is om het belastingstelsel drastisch te hervormen.

# Bezwaar tegen de crisisheffing

**Had u in 2013 een of meer werknemers in dienst met een jaarloon van meer dan € 150.000, dan bent u in 2014 over het meerdere 16% crisisheffing verschuldigd.**

In 2013 is massaal bezwaar gemaakt tegen de afdracht van de crisisheffing, omdat de heffing mogelijk in strijd is met Europees recht. Om diezelfde reden kan ook bezwaar worden gemaakt tegen de afdracht van de crisisheffing in 2014.

De termijn voor het maken van bezwaar begint te lopen op de dag na de betaling van de loonbelasting en eindigt zes weken later. Dat betekent dat het einde van de termijn voor het maken van bezwaar per werkgever kan verschillen. Voor de meeste werkgevers zal deze termijn echter begin juni verstrijken. Wilt u bezwaar maken, dan moet u dat voor die tijd doen.

In overleg met diverse koepelorganisaties voor accountants en belasting-

adviseurs zijn enkele proefprocedures gestart om te beoordelen of de crisisheffing 2013 in strijd is met Europees recht. Dit initiatief krijgt een vervolg voor de bezwaren tegen de crisisheffing 2014. Als u bezwaar maakt tegen de crisisheffing 2014 zal de Belastingdienst u wederom een aanbod doen om aan te sluiten bij enkele proefprocedures. U hoeft dan niet zelfstandig te procederen, waardoor u zich de kosten van een procedure bespaart. Wel zijn aan dit aanbod voorwaarden verbonden. Laat u zich daarom goed informeren door uw RB-adviseur.



## Aangifte gedaan? Vraag nog toeslagen aan!

Indmiddels hebben de meeste belastingplichtigen hun aangifte inkomstenbelasting over 2013 ingediend bij de Belastingdienst. Op basis van deze gegevens kan ook beoordeeld worden of er recht bestaat op toeslagen. Zijn er al eerder toeslagen over 2013 aangevraagd

en voorschotten ontvangen, dan zal de Belastingdienst op basis van de gegevens van de aangifte beoordelen of deze voorschotten niet te hoog of te laag zijn. Belastingplichtigen die geen voorschotten over 2013 hebben ontvangen of deze hebben stopgezet hebben nog tot

1 september 2014 de mogelijkheid een (nieuwe) aanvraag in te dienen. Het kan dus de moeite lonen om alsnog te beoordelen of er recht bestaat op huur- of zorgtoeslag of kindgebonden budget in 2013. Voor de kinderopvangtoeslag geldt deze regeling niet.

# Bouwterrein



**De levering van nieuw onroerend goed kan leiden tot heffing van zowel btw als overdrachtsbelasting. In veel gevallen is er geen sprake van een dubbele heffing, vanwege de zogenoemde samenloopvrijstelling.**

**H**ierdoor is geen overdrachtsbelasting verschuldigd, maar alleen btw. Voor ondernemers kan de btw aftrekbaar zijn, waardoor helemaal geen belasting is verschuldigd.

De samenloop tussen de overdrachtsbelasting en de btw is niet alleen aan de orde bij de levering van bijvoorbeeld een nieuw bedrijfspand of een woonhuis, maar ook bij de levering van een bouwterrein. Het begrip 'bouwterrein' moet hierbij ruim worden opgevat. Volgens de wettelijke definitie gaat het bij een bouwterrein om onbebouwde grond, waaraan bijvoorbeeld bewerkingen hebben plaatsgevonden of waarvoor een omgevingsvergunning ("bouwvergunning") voor een bouwactiviteit is verleend. Volgens

het Europese Hof van Justitie is een terrein waarop bebouwing staat die nog wordt gesloopt, ook een bouwterrein. Hierdoor is bij de levering van zo'n terrein waarvan de bebouwing nog wordt gesloopt ook btw verschuldigd, en geen overdrachtsbelasting. Maar, niet elke levering van grond met bebouwing die wordt gesloopt is belast met btw. In een geval waarin een winkelcentrum gedeeltelijk werd gesloopt om plaats te maken voor nieuwbouw, en daarbij nog toegankelijk was voor het publiek, was volgens het Hof van Justitie geen sprake van een bouwterrein. Daarom kon de koper geen beroep doen op de vrijstelling overdrachtsbelasting. Van geval tot geval moet dus worden beoordeeld of er btw is verschuldigd, of overdrachtsbelasting.

## Privé-gebruik auto en btw

*Op grond van het BUA gold tot 1 juli 2011 een aftrekuit-sluiting voor de btw voor het geven van gelegenheid tot privévervoer aan personeel. Tegen deze btw-correctie is veel bezwaar gemaakt. De Hoge Raad heeft geoordeeld dat de regeling niet in strijd is met EU-recht en ook niet met het gelijkheidsbeginsel.*

**D**e afgelopen weken is de Belastingdienst een actie gestart om bezwaarschriften tegen de btw-correctie voor privé-gebruik van een auto van de zaak af te doen. Het gaat om bezwaren over de jaren 2008, 2009 en 2010. Op basis van arresten van de Hoge Raad uit 2012 en 2013 zijn de argumenten die destijds zijn aangevoerd tegen de btw-correctie in feite komen te vervallen. Daarom vraagt de Belastingdienst om de bezwaren in te trekken. Wanneer men het bezwaar niet wil intrekken, wordt gevraagd om een nadere motivering. In dit verband keurt de fiscus goed dat de btw-correctie wordt gesteld op 27% van de btw op de daadwerkelijk gemaakte en geadmistrreerde autokosten. Let u erop dat er voor de jaren 2011, 2012 en 2013 nog wel argumenten zijn om het bezwaar tegen de btw-correctie aan te houden. Hiervoor worden momenteel nog proefprocedures gevoerd.

# De auto van de zaak en de BTW

Voor de btw met betrekking tot de auto van de zaak kan worden gewezen op enkele belangrijke aspecten.



Als een werknemer even iets ophaalt op de zaak voor bezoek van een klant, dan wordt het traject woning-bedrijf als woon-werkverkeer gezien.

## Even langs de zaak met de bedrijfsauto: woon-werkverkeer?

Woon-werkverkeer dat wordt gereden met een auto van de zaak is belast met btw. Een ondernemer kan ervoor kiezen om het daadwerkelijke privégebruik vast te stellen en daarover btw af te dragen, of om een forfait van 2,7% van de cataloguswaarde toe te passen. Wanneer het

*“Woon-werkverkeer is een ruim begrip”*

forfait niet wordt toegepast, is het van belang om te weten wat precies onder ‘woon-werkverkeer’ wordt verstaan. Volgens de Belastingdienst is dit een ruim begrip. Wanneer een werknemer vanuit huis naar een pro-

## Auto van de zaak voor buitenlandse werknemer

Als een bedrijfsauto ter beschikking wordt gesteld aan een werknemer die niet in Nederland woont, is het de vraag of voor het privégebruik een Nederlandse btw-correctie mag worden toegepast. Tot dusver stelt de Belastingdienst zich op het standpunt dat wanneer de werkgever in Nederland is gevestigd, er ook voor de auto die door een buitenlandse werknemer privé wordt gebruikt een Nederlandse btw-correctie geldt. In andere EU-lidstaten wordt hierover kennelijk anders gedacht. Hierdoor kan in twee landen btw zijn verschuldigd over het privégebruik.

ject rijdt, maar daarbij even langs de zaak gaat om iets op te halen, moet het traject woning-bedrijf als woon-werkverkeer worden beschouwd. Omdat dit als privé wordt gezien, is hierover dan ook btw verschuldigd.

► Raadpleeg uw RB-adviseur voor fiscale aspecten van de auto van de zaak

## Colofon

Ontwerp & vormgeving: Twin Media bv, Miranda van Agthoven (ontwerp), Joke Boer (vormgeving)  
Fotografie: RB/Stock. ISSN: 1568-024X © Register Belastingadviseurs

Fiscaal Actueel wordt met de uiterste zorg samengesteld. Het Register Belastingadviseurs (RB) aanvaardt echter geen aansprakelijkheid voor de juistheid of volledigheid van de in deze uitgave vermelde informatie noch voor het op enigerlei wijze gebruikmaken van deze informatie. Niets van deze uitgave mag worden verveelvoudigd en/of openbaar gemaakt door middel van druk, fotokopie, microfilm, elektronische bestanden of welke andere wijze dan ook zonder voorafgaande schriftelijke toestemming van het RB. Het RB is een actieve en praktijkgerichte beroepsvereniging voor fiscalisten en staat voor vakmanschap, een goede advisering en actuele kennis van fiscale ontwikkelingen.